

MUNICIPALIDAD DISTRITAL DE JESÚS.



PLAN DE ACCIÓN DISTRITAL DE SEGURIDAD CIUDADANA

2024 - 2027

ÍNDICE

1. DIAGNÓSTICO	5
1.1. Información general	6
1.2. Factores de riesgo que afectan a la seguridad ciudadana	13
1.2.1 Factores familiares.	13
1.2.2 Factores sociales.....	¡Error! Marcador no definido.
1.2.3 Factores socioeconómicos.....	15
1.3 Situación actual de la inseguridad ciudadana en el distrito de Jesús.	16
1.3.1 Principales Hechos Delictivos.	17
1.4 Matriz de Priorización de Hechos Delictivos.....	26
2. RECURSOS	29
2.1. Instituciones comprometidas con la seguridad ciudadana en el distrito de Jesús.	29
2.2. Capacidad operativa de la comisaría básica del Distrito de Jesús.....	30
2.3. Capacidad operativa del servicio de serenazgo municipal en el distrito de Jesús.....	31
3. MARCO ESTRATÉGICO.....	32
3.1. Visión del Plan de Acción Distrital de Seguridad Ciudadana	32
3.2. Misión del Plan de Acción Distrital de Seguridad Ciudadana.....	32
3.3. Matriz de Actividades Estratégicas.....	32
4. ANEXOS	42
4.1. Actas de sesiones.....	42
4.1.1. Acta de sesión del CODISEC donde se aprueba la Matriz de priorización de hechos delictivos.....	42
4.1.2. Acta de sesión del CODISEC donde se valida la propuesta del Plan de Acción Distrital de Seguridad Ciudadana	43
4.2. Ordenanza Municipal que aprueba el Plan de Acción Distrital de Seguridad Ciudadana	44

INTRODUCCIÓN

El presente Plan se da en el marco del proceso de ir cerrando brechas en las variables e indicadores de seguridad ciudadana, este proceso se iniciará en enero del 2024.

Para la realización del presente plan se ha tenido en consideración los objetivos estratégicos contemplados en el Plan Nacional de Seguridad Ciudadana, planteados para el país en el horizonte de mediano plazo al 2024. Para el diseño y formulación del presente documento se ha recogido información de la base de datos de la policía y ministerio público a diciembre del 2023, en dichos registros Jesús presenta alta incidencia en Violencia Psicológica, Violencia Familiar y Delitos Contra el Patrimonio, así mismo este instrumento de gestión permite identificar los problemas públicos en nuestra jurisdicción, unir esfuerzos con aliados, con el objetivo de avanzar en el cierre de brechas en seguridad ciudadana y la búsqueda de la confianza de la población en las instituciones y organizaciones sociales que promueven la seguridad ciudadana.

El Plan de Acción Distrital 2024 está dividido en dos partes: La primera corresponde al Problema Público, que resume los delitos con mayor incidencia delictiva y hace referencia a la situación actual de la seguridad ciudadana; en la segunda está referida a la programación de actividades, donde las mismas están alineadas a los objetivos estratégicos nacionales y a las acciones estratégicas del mismo.

PRESIDENTE DEL CODISEC JESÚS

AUGUSTO SMITH ÑONTOL CHICHIPE

1. DIAGNÓSTICO

En el presente diagnóstico en el distrito de Jesús, provincia y departamento de Cajamarca se identifican los principales problemas que afectan a la Seguridad Ciudadana, en base a la información oficial contenida en la página web del Observatorio Nacional de Seguridad Ciudadana del Ministerio del interior, del tablero interactivo “INDICADORES PARA LA GESTIÓN DE SEGURIDAD CIUDADANA EN LOS GOBIERNOS SUBNACIONALES”, así como en la “Política Nacional Multisectorial de Seguridad Ciudadana al 2030” esta información procesada nos permitirá la formulación del Plan Distrital de Seguridad Ciudadana 2024 al 2027.

De acuerdo con la Organización Mundial de la Salud (2002), los factores de riesgos son características que acrecientan la probabilidad de que una persona se involucre en el crimen y la violencia, como víctima o agresor. Es importante precisar, que la sola existencia de estos factores no implica necesariamente que las personas inmersas en tales situaciones cometan actos de delincuencia o violencias; sino que las ubica en una situación de mayor riesgo de experimentarlas.

En tal sentido los factores de riesgo de mayor valor predictivo que afectan a la seguridad ciudadana son:

Factores familiares, factores escolares, factores sociales, y factores socioeconómicos

Factores de riesgo de mayor valor predictivo

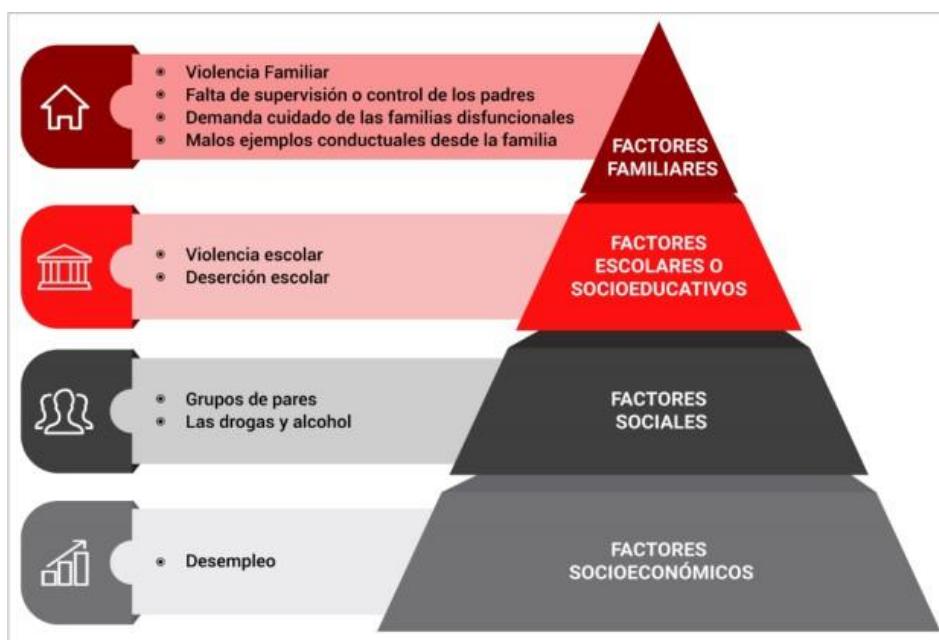

Elaboración: Ministerio del Interior - Dirección General de Seguridad Ciudadana.

1.1. Información general

El distrito de Jesús, es uno de los doce distritos que conforman la provincia de Cajamarca; en la sierra norte del Perú. Limita por el norte con el distrito de Cajamarca y el distrito de Llacanora; por el este con los distritos de Namora y Matara; por el sur con el distrito de Cachachi, y por el oeste con los distritos de Asunción y San Juan. Y pertenece a la Microrregión Norte del Perú.

De acuerdo con los resultados del censo 2017, el distrito de Jesús; actualmente cuenta con una población de 16,063 habitantes, de los cuáles 8,330 son mujeres y 7,733 son hombres; representando el 4.31 % del total de la población de la provincia de Cajamarca. Así mismo, también se visualiza que el distrito de Jesús; cuenta con 4951 habitantes ocupados y con 513 habitantes desocupados.

Gráfico N° 01: Población según área geográfica del distrito de Jesús.

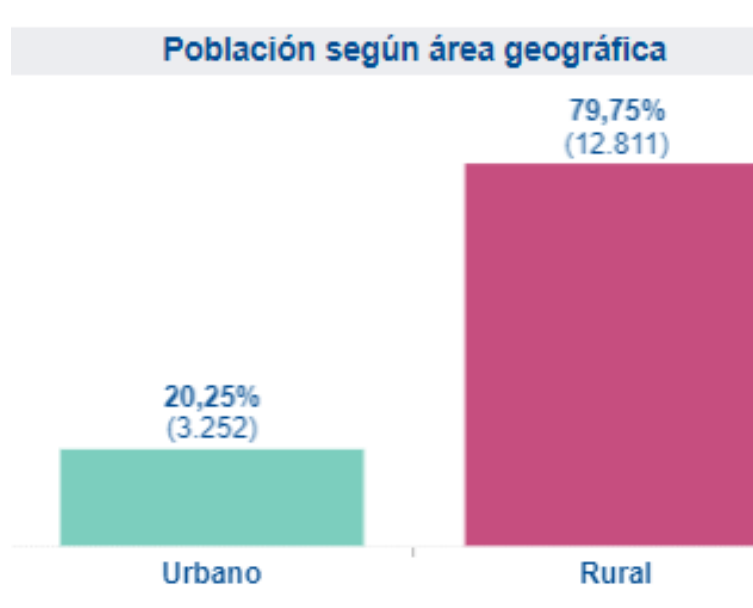

Fuente: Instituto Nacional de Estadística e Informática, Censo Nacional, 2017.

PROVINCIA	DISTRITO	Urbano	Rural
Cajamarca	Jesús.	3.252	12.811

Gráfico N° 02: Población según sexo en el Distrito de Jesús.



Fuente: Instituto Nacional de Estadística e Informática, Censo Nacional, 2017.

Provincia	Distrito	Hombre	Mujer
Cajamarca	Jesús	7.733	8.330

Cuadro N° 03: Población según grupos de edad en el Distrito de Jesús.

Población según grupos de edad

Grupos de edad	Población	%
Infantes (Menores de 6)	2.140	13,3%
Niños (6 a 11)	2.282	14,2%
Adolescentes (12 a 17)	2.006	12,5%
Jóvenes (18 a 29)	2.736	17,0%
Adultos jóvenes (30 a 44)	2.910	18,1%
Adultos (45 a 59)	2.065	12,9%
Adultos mayores (60 y m..)	1.921	12,0%

Fuente: Instituto Nacional de Estadística e Informática, Censo Nacional, 2017.

Cuadro N° 04: Población según localidades originarios del distrito de Jesús.

JESUS, CENTROS POBLADOS Y CASERIOS	POBLACION	% DE POBLACION EN EL DISTRITO
JESÚS- CIUDAD.	3209	21.36%



MUNICIPALIDAD
DISTRITAL DE JESÚS

SUBGERENCIA DE SEGURIDAD CIUDADANA
SECRETARÍA TÉCNICA DEL CODISEC – JESÚS

“Año de la recuperación y consolidación de la Economía Peruana”



LA COLPA	983	6.54%
SAN JOSE DE CANAY	113	0.75%
PALTURO	330	2.19%
YANAMANGO	518	3.44%
POYO	54	0.35%
CHINCHIN	11	0.07%
SUCCHA	255	1.69%
HUARACLLA- C.P.	937	6.23%
CHUQUITA	145	0.96%
HUAYLLA	88	0.58%
BENDIZA	184	1.22%
CATAN	166	1.10%
YANAMANGUITO	80	0.53%
LA TOMA	27	0.17%
PASHUL	35	0.23%
EL ALIZO	1	0.006%
LLOQUE	13	0.08%
LUCMILLA	4	0.02%
CHUCO	464	3.08%
ALISO MAYO	64	0.42%
CHUNIGUILLAY	157	1.04%
LUÑIBAMBA	41	0.27%
LLIMBE	263	1.75%
CHUCOPAMPA	326	2.17%
COSE	293	1.95%
HUALANGA	36	0.23%
SUCRE	32	0.21%
YURACMARCA	128	0.85%
POMABAMBA	587	3.90%
SHUTO	76	0.50%



MUNICIPALIDAD
DISTRITAL DE JESÚS

SUBGERENCIA DE SEGURIDAD CIUDADANA
SECRETARÍA TÉCNICA DEL CODISEC – JESÚS

“Año de la recuperación y consolidación de la Economía Peruana”



LUÑIPUCRO	81	5.39%
CEBADIN	312	2.07%
SHIDIN	121	0.80%
HUALQUI – C.P.	622	4.14%
GRANERO	90	0.59%
CARMEN	84	0.55%
TOTORA	166	1.10%
SANTA ROSA DE LACAS	138	0.91%
SAN JOSE DE TUMINÁ	269	1.79%
LORITO PAMPA	104	0.69%
LA SHITA	339	2.25%
LAIMINA DE LAS MERCEDES	151	1.00%
LA CRUZ	69	0.45%
SAN ISIDRO	176	1.17%
YURACPIRCA	150	0.99%
TRANCA I	252	1.67%
LAIMINA ALTA	155	1.03%
NUEVO PORVENIR	118	0.78%
TRANCA II	109	0.72%
SURUMAYO	7	0.04%
LUCMAPAMPA	68	0.45%
MORCILLA ALTA	191	1.27%
SUMA ARRIBA	51	0.33%
SAN PABLO – C.P.	438	2.91%
SANTA ROSA DE PASHUL	164	1.09%
MORCILLA BAJA	114	0.75%
HUAYANMARCA	285	1.89%
EL PROGRESO	201	1.33%
MOLLEPATA	106	0.70%
ROMERO PAMPA	41	0.27%
NUEVO EDEN MOGOL	112	0.74%
LA PAMPA GRANDE	29	0.19%

LAPAR	36	0.23%
EL CHORRO.	51	0.33%

Fuente: Instituto Nacional de Estadística e Informática, Censo Nacional, 2017.

1.2. Mapa del Delito

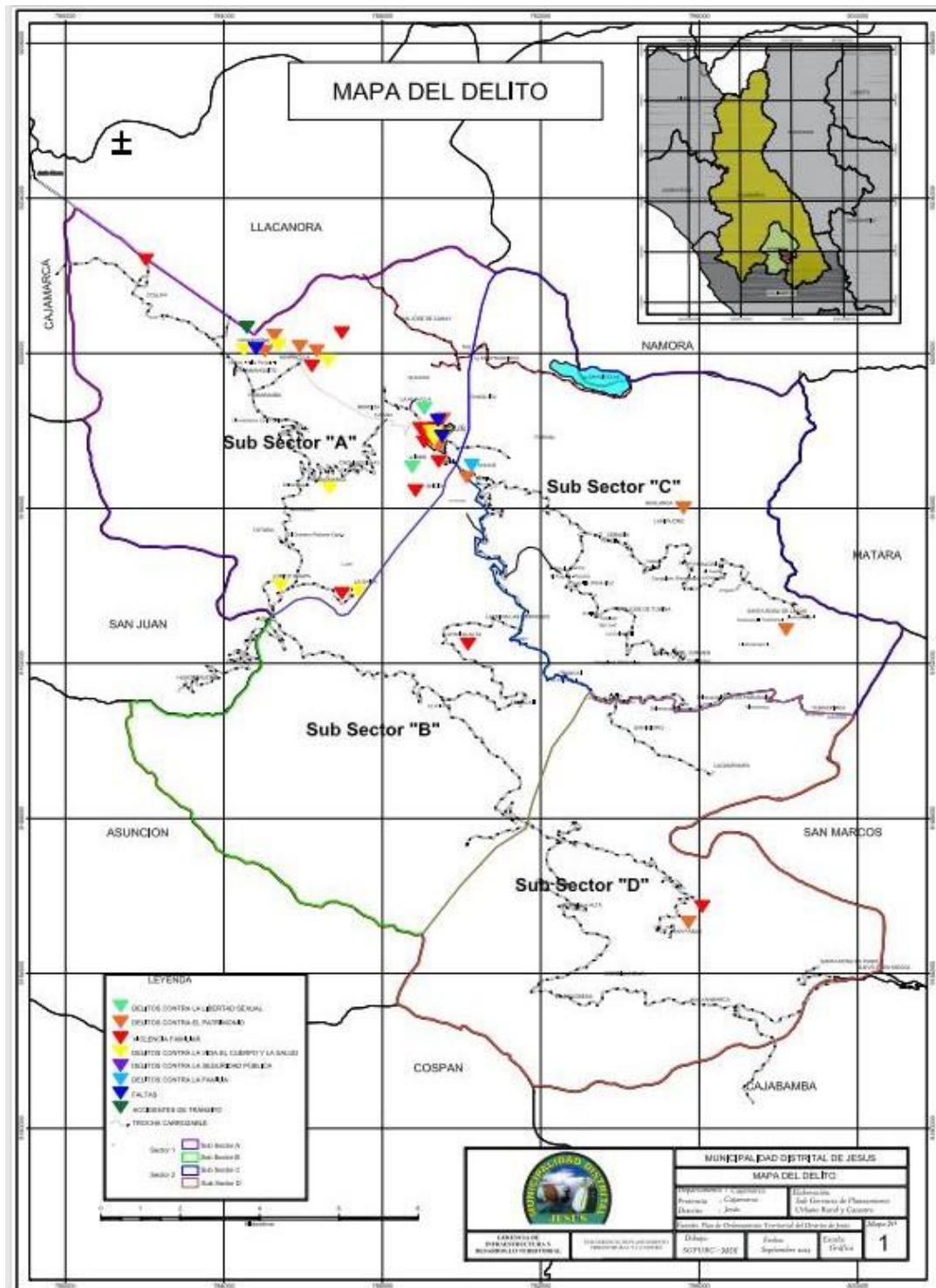

1.3. Mapa de Riesgos

A. Movimientos de Masas

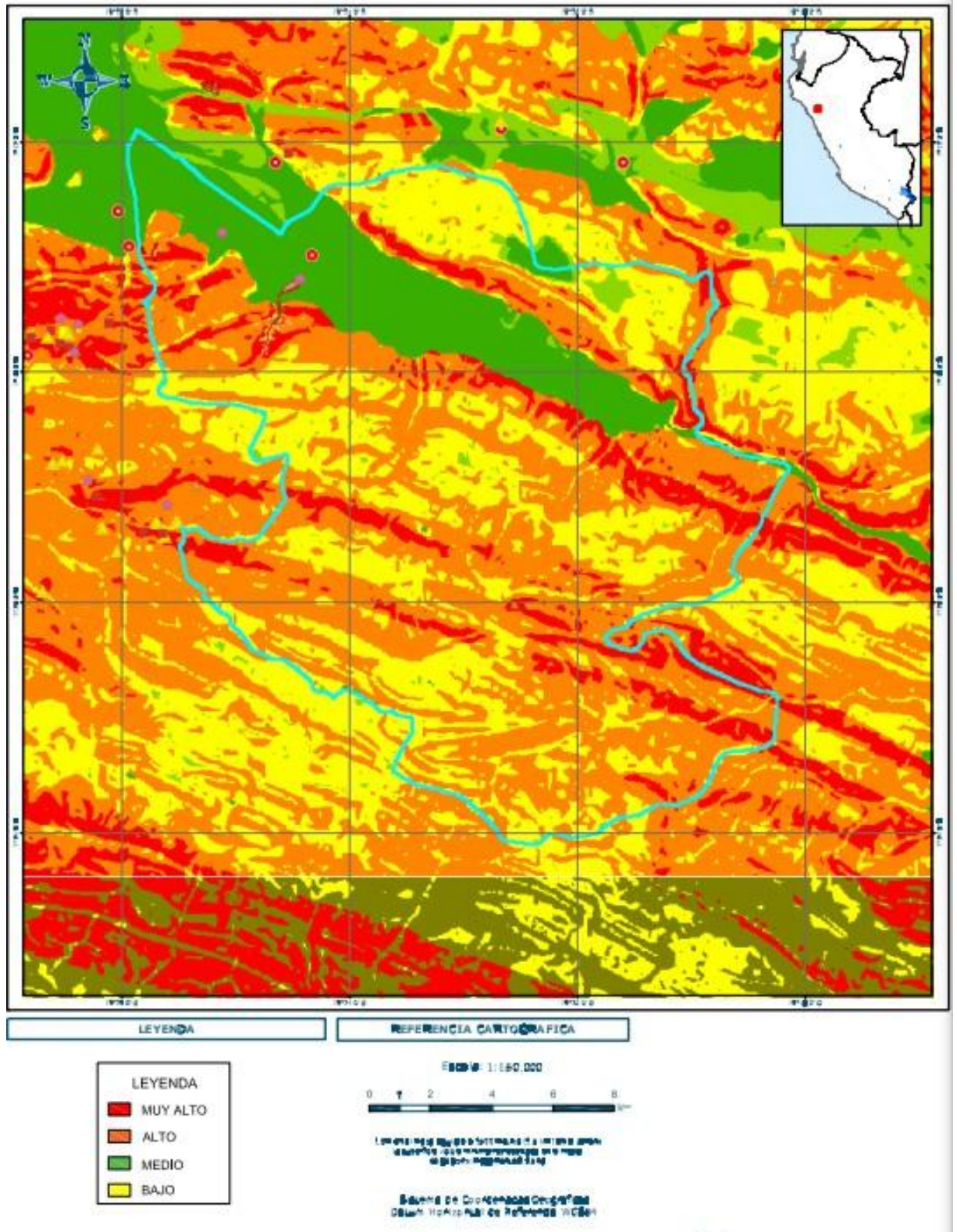



MUNICIPALIDAD
DISTRITAL DE JESÚS

SUBGERENCIA DE SEGURIDAD CIUDADANA
SECRETARÍA TÉCNICA DEL CODISEC – JESÚS

“Año de la recuperación y consolidación de la Economía Peruana”



B. Inundaciones

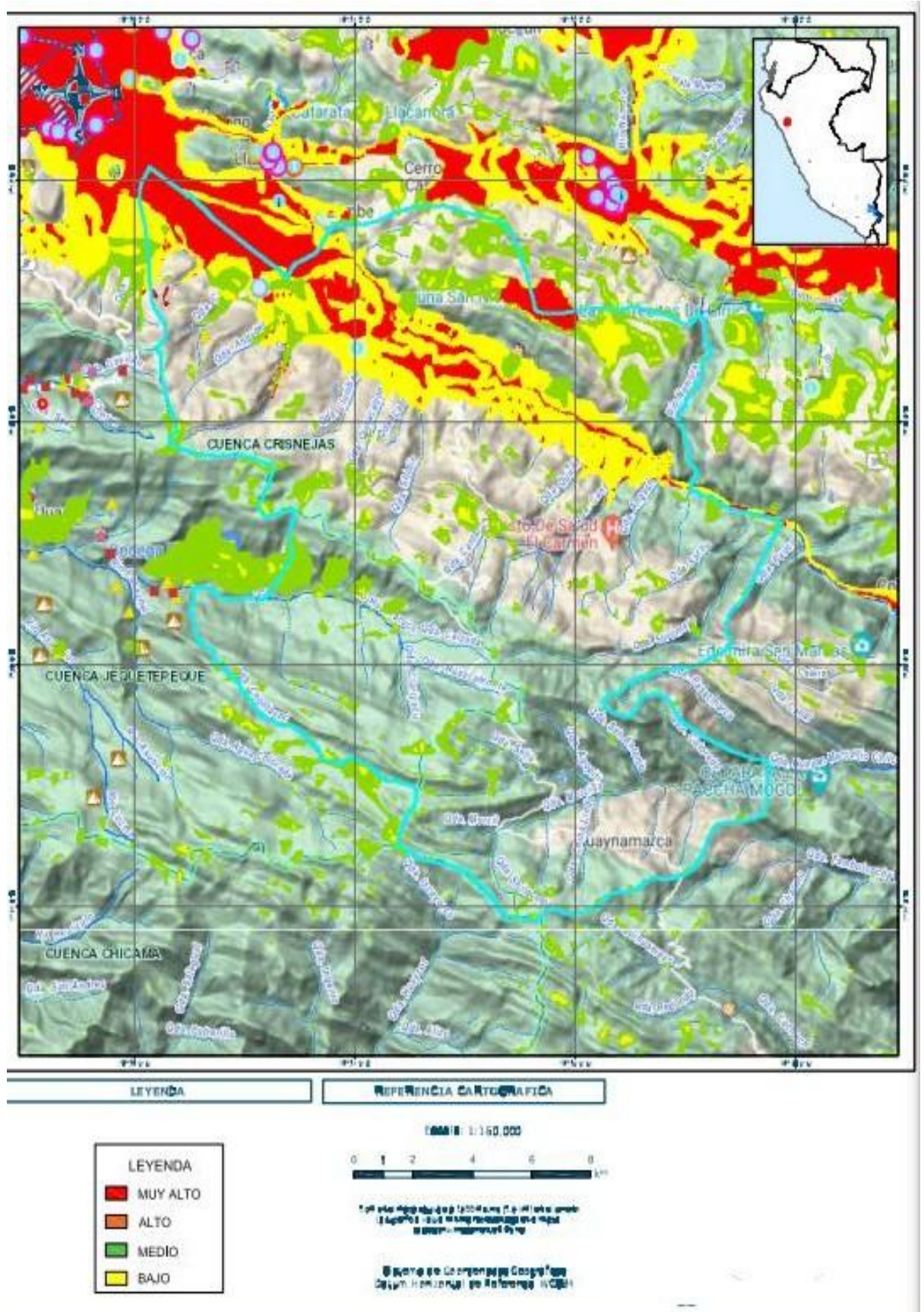

1.4. Factores de riesgo que afectan a la seguridad ciudadana.

Es importante tener en cuenta y reconocer que la conducta antisocial y delictiva es un problema complejo y multidimensional que está relacionada con factores de riesgo con mayor valor predictivo. Se han identificado los siguientes factores de riesgo: factores familiares (violencia familiar, falta de supervisión y control de los padres, malos ejemplos conductuales desde la familia), factores escolares o socioeducativos (violencia escolar y deserción escolar), factores sociales (grupo de pares con conductas riesgosas y violentas, temprano consumo de drogas y alcohol), y factores socioeconómicos (desempleo, temprana iniciación al mundo laboral); estos factores deben ser considerados en la intervención y evaluación de políticas de prevención del delito y las violencias.

A continuación, se presenta la información y análisis de los principales factores de riesgo con más notoriedad a nivel distrital, los cuales son abordados en el marco de la Política Nacional Multisectorial de Seguridad Ciudadana al 2023.

1.2.1 Factores familiares.

Los factores familiares que se denotan en el Distrito de Jesús son la falta de supervisión de los padres, malos ejemplos conductuales y violencia familiar entre los integrantes de grupo familiar.

Las carencias afectivas en la infancia, por falta de un apropiado núcleo familiar, son los cimientos de inadecuados procesos en el desarrollo de la socialización y de la personalidad. Por consiguiente, el rol que desempeña la familia en el proceso de desarrollo y socialización del niño es determinante, porque se reconoce a la familia como la primera instancia (unidad central) encargada de la integración social del niño, influyendo en su futuro comportamiento (PNMSC al 2030).

- **Casos de violencia familiar relacionado a la mujer, en el distrito de Jesús.**

En el siguiente gráfico, durante los últimos cinco años, (2019 – dic 2023) el número de casos de violencia familiar relacionados a las mujeres mostraron los siguientes datos; en el año 2020, se registró 32 casos siendo el mayor número, en tanto que, en el año 2023 se registró la menor cantidad, con 6 casos.

Esta disminución importante en el registro de denuncias se debe al trabajo de patrullaje e intervención integrada que viene brindando el Serenazgo y la PNP del distrito de Jesús.

Gráfico N° 01: Denuncias Registradas de violencia familiar, por cada 1000 habitantes, relacionados a la mujer en el distrito de Jesús.



Fuente: Comisaría de la Policía Nacional del Perú.

Según el gráfico que antecede, el registro de casos de Violencia contra la Mujer en el distrito de Jesús mostró una tendencia decreciente, siendo que en el año 2020 se registró el mayor número de casos por violencia contra la mujer; teniendo un total de 20.

Gráfico N° 02: Número de casos reportados sobre violencia Psicológica a integrantes de la familia.



Fuente: Registro de denuncias de la comisaría del distrito de Jesús (2019-2023).

Según el presente gráfico, en cifras distritales, sobre violencia Psicológica, al 2023 se registraron 35 casos siendo el punto más alto, mostrando una tendencia creciente. Por

tal motivo es prioridad realizar actividades como integrantes del CODISEC, para disminuir este problema social que viene dándose en nuestro distrito de Jesús.

- **Falta de supervisión o control de los padres.**

A medida que los niños van creciendo es necesario que los padres ejerzan un cierto grado de control sobre sus actividades, modificando en relación con las experiencias, las capacidades y el grado de madurez de estos, de tal forma que aprendan a asumir responsabilidades, pero sin correr riesgos o daños (PNSC - 2030).

1.2.2 Factores socioeconómicos

La precoz incursión al mundo laboral, este factor de riesgo puede constituir una grave fuente de frustraciones, impedir un normal desarrollo intelectual, condicionar un irreversible destino en trabajos no cualificados, de bajo nivel y escasamente remunerados.

Según el INEI (2019), la tasa de trabajo infantil ha tenido un comportamiento ligeramente decreciente en el periodo 2015-2019 pasando de una tasa de 11.4% en el 2015 a una tasa de 10.4% en el 2019.

1.2.4. Factores escolares

Gráfico N° 04: Porcentaje de deserción escolar del nivel secundaria en el distrito de Jesús (2019- 2023).



Según el gráfico, el registro de casos de deserción escolar en el distrito de Jesús, mostró una tendencia decreciente, siendo que en el año 2016 y 2018 se registró el mayor número de casos por deserción escolar; ubicando a Jesús en el puesto 18 en el ranking a nivel regional.

Gráfico N° 05: Porcentaje de deserción escolar del nivel secundaria en el distrito de Jesús (2019- 2023)



El porcentaje de casos reportados sobre violencia escolar en el distrito de Jesús ha presentado una tendencia decreciente; siendo que el valor más alto presentado es del año 2019 con una tasa de 10. Asimismo, el distrito de Jesús se encuentra en la posición 40 con relación a los demás distritos de la región de Cajamarca, posicionándose en el tercio inferior de la lista de 127 distritos.

1.3 Situación actual de la inseguridad ciudadana en el distrito de Jesús.

El distrito de Jesús tiene sus propias características, sociales, demográficas y culturales; que hasta el momento cada actividad de estos factores se ha ido desarrollando con total normalidad; pero esto no significa que no tomemos las precauciones necesarias, donde se programen actividades y tareas en la matriz de la elaboración del Plan de Acción Distrital de Seguridad Ciudadana 2024 al 2027.

En el nuevo Plan de Acción de Seguridad Ciudadana, se desarrollarán acciones oportunas, para prevenir los delitos contra el patrimonio, (robo, hurto, abigeato, y otras defraudaciones), y delito de violencia de índole psicológico y familiar. Por ser los más frecuentes, respecto al registro de denuncias en la comisaría del distrito de Jesús.

1.3.1 Principales Hechos Delictivos.

Según la Encuesta Nacional de Hogares - ENAHO (INEI, 2019), la delincuencia es uno de los problemas más críticos del país. Desde 2013 hasta el 2015, la delincuencia fue el principal problema del país, pero a partir del año 2016 solo fue superado por la corrupción, que registró una tendencia continua creciente hasta llegar al máximo porcentaje en el 2019 (61.6%).

A nivel nacional se presentan los principales hechos delictivos los cuales son abordados en el marco de la implementación de la Política Nacional Multisectorial de Seguridad Ciudadana al 2030, a continuación, se presenta la información y análisis de los principales delitos de mayor incidencia a nivel distrital. Los cuales son abordados en el marco de la implementación de la Política Nacional Multisectorial de Seguridad Ciudadana al 2030.

Con respecto a la Violencia hacia la Mujer, el Portal Estadístico del Programa Nacional AURORA (2023) refirió que en la región Cajamarca, el porcentaje de mujeres alguna vez unidas de entre 15 a 49 años que ha sufrido algún tipo de violencia por parte de su pareja es de 51,3% (ENDES-INEI 2022). A nivel nacional, este grupo corresponde al 55,7%. Según el tipo de violencia en el distrito de Jesús se cuenta con la siguiente información:

Gráfico N° 01: Denuncias Registradas de violencia familiar, relacionados a la mujer e integrantes del grupo familiar en el distrito de Jesús.



Fuente: Comisaría de la Policía Nacional del Perú.

Según el gráfico que antecede, el registro de casos de Violencia contra la Mujer en el distrito de Jesús mostró una tendencia decreciente, siendo que en el año 2020 se registró el mayor número de casos por violencia contra la mujer; teniendo un total de 32. Éste bajo índice se da debido a que en algunos casos las mujeres no formalizan la denuncia antes las autoridades competentes, es en ese sentido que según

Gráfico N° 02: Número de casos reportados sobre violencia Psicológica a integrantes de la familia.



Fuente: Registro de denuncias de la comisaría del distrito de Jesús (2019-2023).

Según el presente gráfico, en cifras distritales, sobre violencia Psicológica, al 2023 se registraron 35 casos siendo el punto más alto, mostrando una tendencia creciente. Por tal motivo es prioridad realizar actividades como integrantes del CODISEC, para disminuir este problema social que viene dándose en nuestro distrito de Jesús.

Gráfico N° 03: Número de casos de violencia física, en el distrito de Jesús (2019- 2023).

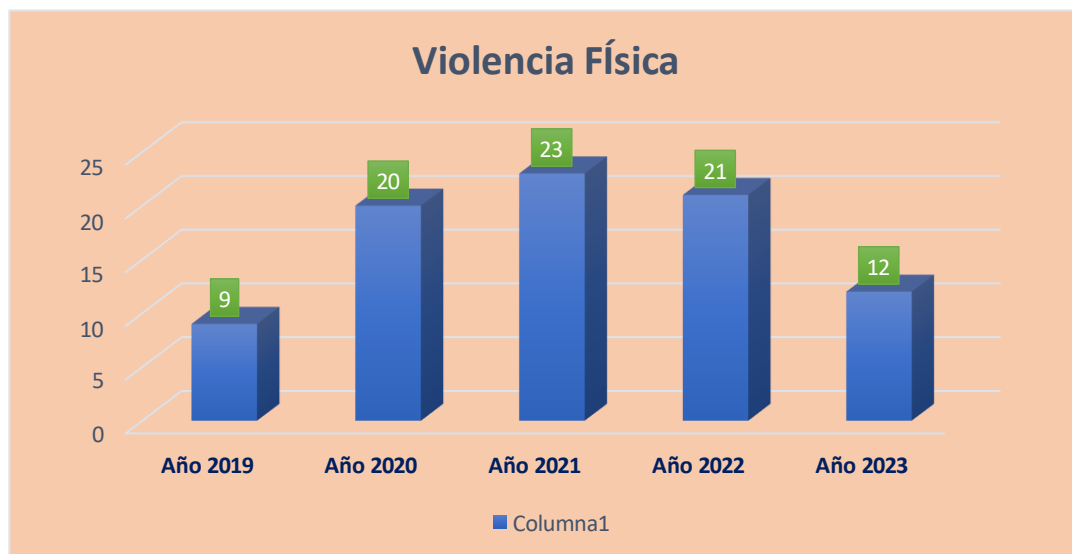

Fuente: Denuncias registradas en la comisaría del distrito de Jesús. Años 2019 – 2023.

Según el gráfico que antecede, el registro de casos de Violencia física en el distrito de Jesús mostró una tendencia decreciente, siendo que en el año 2021 se registró el mayor número de casos por violencia contra la mujer; a diferencia del 2023 en donde existen 12 denuncias.

Gráfico N° 04: Tasa de denuncias de violación sexual, en el distrito de Jesús provincia de Cajamarca.



Fuente: Comisaría del distrito de Jesús, de la Policía Nacional del Perú

Se puede apreciar el número de casos por violación sexual en el distrito de Jesús, durante los últimos 5 años, comprendidos entre los años 2019 al 2023, en el año 2020, tuvo su punto más alto con 10 denuncias en la comisaría del distrito de Jesús, mostrando una tendencia decreciente.

Con la información que antecede con respecto hacia violencia contra la mujer en el Distrito de Jesús, podemos contar un total de 57 casos en lo que fue el 2023, en ese sentido se vuelve una prioridad con respecto al desarrollo de actividades del CODISEC, con la finalidad de reducir este índice delictivo.

Gráfico N° 05: Tasa de Denuncias por delito contra el patrimonio en el Distrito de Jesús. (2019-2023).



Fuente: Registro de denuncias de la comisaría del distrito de Jesús; de Policía Nacional del Perú.

En cifras distritales, la tasa de denuncias por delito contra el patrimonio en el año 2019 fue de 7 denuncias, llegando a su punto más alto, durante los últimos 5 años, se muestra una tendencia decreciente, ubicando al distrito de Jesús en el puesto 34 a nivel regional, lo que significa un trabajo conjunto y coordinado de todas las instituciones y organizaciones involucradas en temas de seguridad ciudadana del distrito de Jesús.

Gráfico N° 06: Tasa de denuncias por el delito de Hurto agravado en el Distrito de Jesús.



Fuente: Registro de denuncias de la comisaría del distrito de Jesús; de Policía Nacional del Perú.

Con relación al delito de hurto agravado en el distrito de Jesús, durante los últimos 5 años, nos muestra una tendencia decreciente, teniendo el 2019 como punto más alto con el registro de 24 casos.

Gráfico N° 07: Número de denuncias de hurto, en el distrito de Jesús, Provincia de Cajamarca (2019 - 2023)



Fuente: Registro de denuncias de la comisaría del distrito de Jesús; de Policía Nacional del Perú.

Se puede apreciar el número de robos simples en el distrito de Jesús, durante el rango de los últimos 5 años, comprendidos entre los años 2019 al 2023, en el año 2019, tuvo su punto más alto con 6 denuncias registradas en la comisaria, mostrando una tendencia creciente.

Gráfico N° 08: Tasa de denuncias de Homicidios, en el distrito de Jesús, provincia de Cajamarca.



Fuente: Registro de denuncias de la comisaría del distrito de Jesús; de Policía Nacional del Perú.

En el gráfico anterior se puede apreciar el número de casos por homicidios en el distrito de Jesús, durante los últimos 5 años, comprendidos entre los años 2019 al 2023. Solo se registró un homicidio en el año 2020; 2022 y 2023, mostrando una tendencia creciente.

Gráfico N° 09: Tasa de denuncias de feminicidios, en el distrito de Jesús, provincia de Cajamarca.



Fuente: Registro de denuncias de la comisaría del distrito de Jesús; de Policía Nacional del Perú.

Se puede apreciar que, en nuestro distrito de Jesús, no se registró denuncias por feminicidios en los últimos 5 años.

Gráfico N° 10: Tasa de denuncias por lesiones de peleas callejeras en el distrito de Jesús, provincia de Cajamarca.



Fuente: Comisaría de la PNP del Distrito de Jesús.

Se puede apreciar el número de casos por lesiones en el distrito de Jesús, durante los últimos 5 años, comprendidos entre los años 2019 al 2023, en el año 2020, tuvo su punto más alto con 27 denuncias en la comisaría, mostrando una tendencia decreciente.

Gráfico N° 11: Tasa de denuncias por el delito de usurpación a la propiedad privada, en el distrito de Jesús, provincia de Cajamarca.

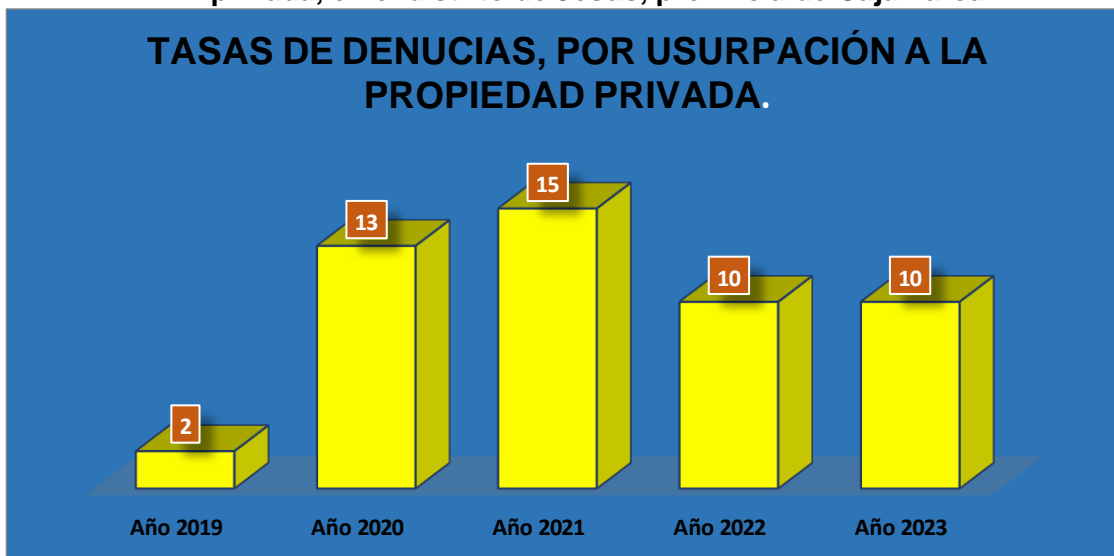

Fuente: Comisaría del distrito de Jesús, de la Policía Nacional del Perú.

Se puede apreciar el número de casos por usurpación a la propiedad privada en el distrito de Jesús, durante los últimos 5 años, comprendidos entre los años 2019 al 2023, en el año 2021, tuvo su punto más alto con 15 denuncias en la comisaría del distrito de Jesús, mostrando una tendencia decreciente.

Gráfico N° 12: Tasa de denuncias por accidentes de tránsito, con daños materiales en el distrito de Jesús, provincia de Cajamarca.

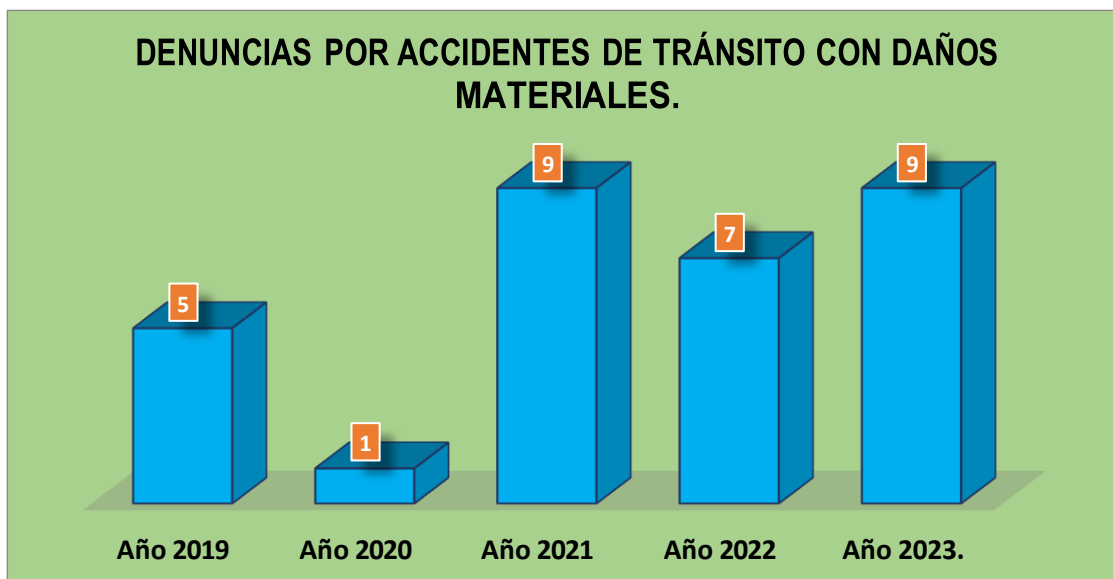

Fuente: Comisaría del distrito de Jesús, de la Policía Nacional del Perú.

En relación a casos por accidentes de tránsito, con daños materiales en el distrito de Jesús, durante los últimos 5 años, en el año 2021 al igual que en el año 2023, tuvo su punto más alto con 9 denuncias en la comisaría del distrito de Jesús, mostrando una tendencia creciente.

Gráfico N° 13: Tasa de denuncias por el delito de secuestro, en el distrito de Jesús, provincia de Cajamarca.



Fuente: Comisaría del distrito de Jesús, de la Policía Nacional del Perú.

Se puede apreciar que no existe denuncias por el delito de secuestro, durante los 5 últimos años.

Gráfico N° 14: Tasa de denuncias por el delito de extorsión, en el distrito de Jesús, provincia de Cajamarca.



Fuente: Comisaría del distrito de Jesús, de la Policía Nacional del Perú.

Se puede apreciar que no existe denuncias por el delito de extorsión, durante los 5 últimos años.

Gráfico N° 15: Tasa de denuncias por el delito de consumo de drogas, en el distrito de Jesús, provincia de Cajamarca

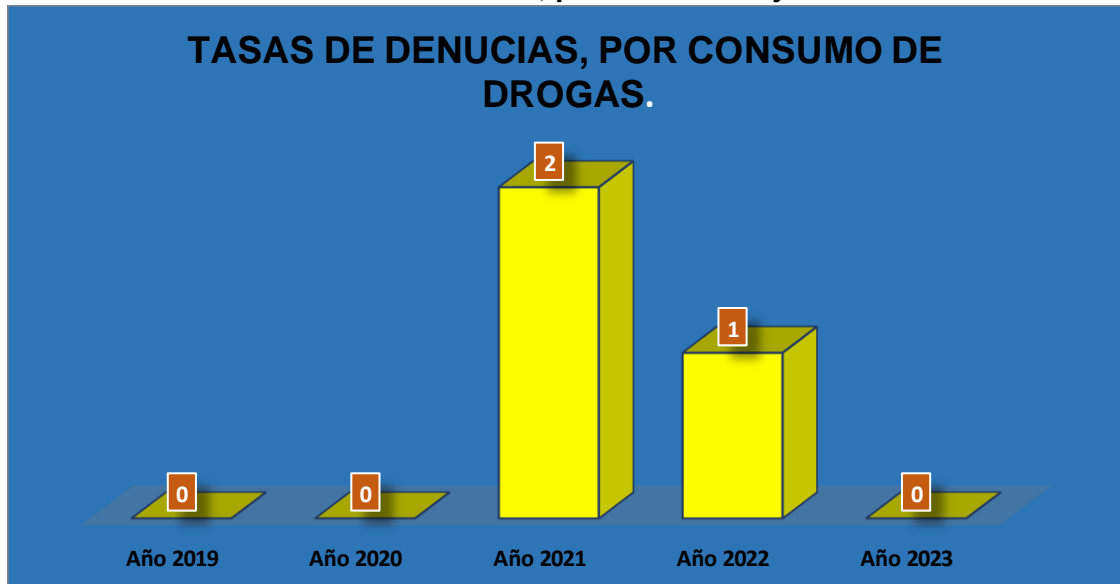

Fuente: Comisaría del distrito de Jesús, de la Policía Nacional del Perú.

Se puede apreciar el número de denuncias por consumo de drogas en el distrito de Jesús, durante los últimos 5 años, comprendidos entre los años 2019 al 2023, en donde en el año 2021, tuvo su punto más alto con 2 denuncias en la comisaría del distrito de Jesús. Mostrando una tendencia decreciente.

1.4 Matriz de Priorización de Hechos Delictivos.

A continuación, se presenta un cuadro con la priorización de los tipos de delitos predominantes en el distrito de Jesús, para tal efecto, se tendrán en consideración los siguientes criterios:

- a. Ubicación en el ranking nacional: Este criterio se califica a partir de la comparación del tipo de delito respecto a los demás distritos del país.

Ubicación en el ranking	Puntaje
1 - 65	5 puntos
66 - 130	3 puntos
131 a más	1 punto

- b. Tendencia estadística: comportamiento del tipo de delito en los últimos siete (5) años, esta puede ser creciente, decreciente e irregular. Es importante precisar que los años 2020 y 2021 son estadísticamente atípicos debido a la pandemia por la COVID-19, por lo tanto, se sugiere no tomarlos en consideración para este análisis.

Tendencia estadística	Puntaje
Creciente	5 puntos
Irregular	3 puntos
Decreciente	1 punto

- c. Gravedad: Interpretación valorativa respecto al tipo de delito según el nivel de gravedad que afecta en el distrito. Para ello es necesario considerar la opinión y establecer consensos entre los integrantes del comité Provincial de seguridad Ciudadana.

Gravedad	Puntaje
Muy grave	5 puntos
Grave	3 puntos
Poco Grave	1 punto

El siguiente cuadro debe contener el listado de tipos de delitos ordenados jerárquicamente en función a los criterios señalados anteriormente. Cabe precisar que los cinco (5) primeros tipos de delitos señalados serán los de mayor prioridad al momento de establecer las Actividades Estratégicas (AE) del Plan de Acción Distrital de Seguridad Ciudadana, su abordaje se operativiza mediante la Matriz de actividades estratégicas. Por último, es preciso mencionar que, tras no hallarse suficiente información en el observatorio, fue necesario recabar información de las entidades



MUNICIPALIDAD
DISTRITAL DE JESÚS

**SUBGERENCIA DE SEGURIDAD CIUDADANA
SECRETARÍA TÉCNICA DEL CODISEC – JESÚS**

“Año de la recuperación y consolidación de la Economía Peruana”



correspondientes respecto a la incidencia delictiva en el distrito de Jesús, ante ello, no será evaluado el ranking nacional, por no contar con esa información respecto a todos los tipos de delitos, es decir el puntaje final hace referencia a la suma de dos puntajes: Tendencia estadística y gravedad.

“Año de la recuperación y consolidación de la Economía Peruana”

Cuadro N° 01: Matriz de priorización de hechos delictivos del Distrito de Jesús, en los 5 últimos años al 2023.

N°	Hechos delictivos	Tendencia estadística	Gravedad (puntaje)	Puntaje final
		(puntaje)		
		(b)	(c)	(a+b+c)
1	DELITO CONTRA EL PATRIMONIO (Robo, hurto, abigeato)	5	5	10
2	VIOLENCIA PSICOLOGICA CONTRA INTEGRANTES DEL GRUPO FAMILIAR	5	5	10
3	VIOLENCIA FISICA A LA MUJER E INTEGRANTES DEL GRUPO FAMILIAR	5	5	10
4	VIOLENCIA CONTRA LA PROPIEDAD PRIVADA.	5	5	10
5	DELITOS CONTRA LA SEGURIDAD PÚBLICA (Peligro común)	5	5	10
6	DELITO DE VIOLACION SEXUAL	5	3	8
7	DELITO DE USURPACION	5	3	8
8	DELITO DE ACCIDENTES DE TRANSITO CON LESIONES.	3	3	6
9	DELITOS DE ACCIDENTES DE TRANSITO CON DAÑOS MATERIALES.	1	3	4

“Año de la recuperación y consolidación de la Economía Peruana”

2. RECURSOS

2.1. Instituciones comprometidas con la seguridad ciudadana en el distrito de Jesús.

Cuadro N° 01: Instituciones comprometidas con la seguridad ciudadana en el distrito de Jesús.

N°	INSTITUCIÓN PÚBLICA	NOMBRES Y APELLIDOS	E-MAIL	N° CELULAR
1	MUNICIPALIDAD DISTRITAL DE JESUS.	Ing. Augusto Jhon Smith Nontol Chichipe	smith123_41@hotmail.com	984748187
2	SUBPREFECTURA DEL DISTRITO DE JESUS.	Lic.(a) Jose Glorioso Casas Mercado	sdjesus@mininter.gob.pe	901341512
3	COMISARIO DE LA PNP DE LA COMISARIA DEL DISTRITO DE JESÚS.	Alfz. PNP. Rodrigo David Salcedo Silva.		914555963
4	INSTITUCION EDUCATIVA “DULCE NOMBRE DE JESÚS”	Prof. Carlos Isaac, Díaz García.	carlito_2_2@hotmail.com	921604812
5	CENTRO DE SALUD DEL DISTRITO DE JESUS.	Dr. (a) Jessica, Nimboma Casanova.	yesi1252@hotmail.com	942481133
6	MINISTERIO PÚBLICO.	Abg. (a) Anita Mabel Peralta Perez	pvisedj@mpfn.gob.pe	976690269
7	PODER JUDICIAL.	Sr. Elmer Velásquez Mercado.	elmervelasquezmercado@gmail.com	920676993
8	MUNICIPALIDAD DEL CENTRO POBLADO LA HUARACLLA.	Sr. Felipe Alcántara Chuquiruna.		983684201
9	MUNICIPALIDAD DEL CENTRO POBLADO DE HUALQUI.	Sr. Juan Matara		983487445
10	REPRESENTANTE DE LAS JUNTAS VECINALES.	Sr. Gabriel, Rojas Huamán.		982944283
11	REPRESENTANTE DE LA RONDA CAMPESINA DE LA CHUQUITA.	Sra. Rosa Castrejón Lucano.		944201222
12	SECRETARIO TECNICO DEL CODISEC – 2024.	Abg. Karla Naomi Rodriguez Raico.	karla_r1_@hotmail.com	931219953

2.2. Capacidad operativa de la comisaría básica del Distrito de Jesús.

En el distrito de Jesús, existen una (1) comisaría básica en toda su circunscripción territorial, esta cuenta con las siguientes características respecto a su capacidad operativa:

Cuadro N° 02: Capacidad operativa de la comisaría básica en el Distrito de Jesús, año 2024.

Capacidad operativa de la comisaría básica	Valor
Cantidad de personal en comisaría básica.	14.
Número de comisarías básicas con infraestructura en estado regular.	1
Número de comisarías básicas con servicios básicos adecuados	1
Vehículos operativos en comisarías básicas del distrito de Jesús.	0
Vehículos inoperativos en comisarías básicas del distrito de Jesús.	1
Comisarías básicas con internet adecuado.	1
Comisarías básicas con acceso a sistemas de información.	1
Comisarías básicas que realizan programas preventivos (al menos uno)	1
Número de Juntas Vecinales de la Policía Nacional del Perú (Resolución)	0

Fuente: Comisaría de la Policía Nacional del Perú.

Nota: Las cifras sobre personal policial incluyen al personal de armas y servicio, no incluye al personal civil con distintos tipos de régimen de contratación.

Las cifras de vehículos operativos incluyen a las camionetas y motos.

Las cifras de los indicadores de OPC, Programas preventivos y Juntas vecinales corresponden al SIUP 2021.

2.3. Capacidad operativa del servicio de serenazgo municipal en el distrito de Jesús.

La municipalidad distrital de Jesús, en la actualidad cuenta con servicio de patrullaje de serenazgo municipal en toda la ciudad, y cuando sea necesario se realiza apoyos de cualquier otra índole social en toda la jurisdicción del distrito de Jesús, nuestra municipalidad cuenta con las siguientes características respecto a su capacidad operativa:

Cuadro N° 01: Capacidad operativa del servicio de serenazgo municipal del distrito de Jesús.

Capacidad operativa del servicio de serenazgo municipal	Valor
Personal del servicio de serenazgo municipal.	7
Número de camionetas operativas.	1
Número de motos lineales operativas.	1
Número de radios.	2
Número de cámaras operativas.	11
Número de infraestructura de vigilancia operativa	1
Número de central de control de videovigilancia	1

Fuente: Municipalidad distrital de Jesús; área de seguridad ciudadana.

3. MARCO ESTRATÉGICO

3.1. Visión del Plan de Acción Distrital de Seguridad Ciudadana

Hacer de nuestro distrito de Jesús, un espacio seguro, ordenado e inclusivo. Disminuir los índices de hechos delictivos, con la finalidad de proporcionar a la ciudadanía un ambiente de convivencia pacífica dentro de un marco de confianza, tranquilidad y paz social que permita una mejor calidad de vida

3.2. Misión del Plan de Acción Distrital de Seguridad Ciudadana

Hacer de nuestro distrito de Jesús un espacio seguro e inclusivo, habiéndose logrado la convivencia pacífica de su población y desarrollado sus potencialidades dentro de un marco de tranquilidad y paz social.

La programación de actividades del CODISEC JESÚS 2024, se están alineando a la Directiva N° 006-2023-IN-DGSC., y a los Objetivos Prioritarios (OP), Objetivos Estratégicos (OE) y Líneas de Acción del Plan Nacional de Seguridad Ciudadana. Asimismo, se han considerado algunas Acciones Estratégicas del Plan de Acción Provincial de Seguridad Ciudadana 2024.

3.3. Matriz de Actividades Estratégicas

Alineamiento del Plan de Acción Distrital de Seguridad Ciudadana con la Política Nacional Multisectorial de Seguridad Ciudadana

OE1. Incrementar las acciones que propician la prevención de delitos y violencias cometidos por los adolescentes y jóvenes que afectan a la población.

OE2. Mejorar el acceso de la ciudadanía a los servicios de seguridad ciudadana.

OE3. Reducir la victimización por los delitos de robo y hurto en espacios públicos.

OE4. Reducir la incidencia de delitos violentos que afectan a la población.

OE5. Disminuir los delitos de complejidad cometidos por bandas criminales que victimizan a la población.

“Año del Bicentenario, de la consolidación de nuestra Independencia, y de la conmemoración de las heroicas batallas de Junín y Ayacucho”

Cuadro N° 10: Matriz de actividades estratégicas del PADSC 2024-2027.

OBJETIVO ESTRATÉGICO 01: INCREMENTAR LAS ACCIONES QUE PROPICIAN LA PREVENCIÓN DEL DELITO Y VIOLENCIAS COMETIDOS POR LOS ADOLESCENTES Y JÓVENES QUE AFECTAN A LA POBLACIÓN.

Actividades Estratégicas	Unidad de Medida	2024					2025					2026					2027					Responsable de la ejecución
		TRIM I	TRIM II	TRIM III	TRIM IV	ANUAL	TRIM I	TRIM II	TRIM III	TRIM IV	ANUAL	TRIM I	TRIM II	TRIM III	TRIM IV	ANUAL	TRIM I	TRIM II	TRIM III	TRIM IV	ANUAL	
Línea de acción 1: Prevención social del delito y las violencias																						
Talleres educativos dirigidos a niños, niñas y adolescentes.	Informe		1	1		2		1	1		2		1	1		2		1	1		2	DEMUNA- ST CODISEC
Prevención y atención de la violencia escolar.	Informe	1			1	2	1			1	2	1			1	2	1			1	2	FISCALIA – ST CODISEC
Línea de acción 2: Prevención comunitaria del delito y las violencias																						
Seguimiento, promoción, implementación y capacitación de la participación ciudadana (Brigadas de autoprotección Escolar, Juntas vecinales, redes cooperantes, policía escolar, patrullaje juvenil, entre otros.)	Informe	1			1	2	1			1	2	1			1	2	1			1	2	MDJ – PNP

OBJETIVO ESTRATÉGICO 02: MEJORAR EL ACCESO DE LA CIUDADANIA A LOS SERVICIOS DE SEGURIDAD CIUDADANA

“Año del Bicentenario, de la consolidación de nuestra Independencia, y de la conmemoración de las heroicas batallas de Junín y Ayacucho”

Actividades Estratégicas	Unidad de Medida	2024					2025					2026					2027					Responsable de la ejecución
		TRIM I	TRIM II	TRIM III	TRIM IV	ANUAL	TRIM I	TRIM II	TRIM III	TRIM IV	ANUAL	TRIM I	TRIM II	TRIM III	TRIM IV	ANUAL	TRIM I	TRIM II	TRIM III	TRIM IV	ANUAL	
Línea de acción 4: Gestión del Comité Distrital de Seguridad Ciudadana																						
Sesión ordinaria	Acta	1	2	1	2	6	1	2	1	2	6	1	2	1	2	6	1	2	1	2	6	SECRETARÍA TECNICA CODISEC.
Consulta pública	Acta	1	1	1	1	4	1	1	1	1	4	1	1	1	1	4	1	1	1	1	4	SECRETARÍA TECNICA CODISEC.
Elaborar y consolidar la Evaluación de desempeño de Integrantes del Comités de Seguridad Ciudadana	Ficha de evaluación	1	1	1	1	4	1	1	1	1	4	1	1	1	1	4	1	1	1	1	4	SECRETARÍA TECNICA CODISEC.
Publicación PADSC (página web institucional o link de publicación)	Informe	1				1	1				1	1				1	1				1	SECRETARÍA TECNICA CODISEC.
Publicación de acuerdos (páginas web institucional o link de publicación)	Informe	1	2	1	2	6	1	2	1	2	6	1	2	1	2	6	1	2	1	2	6	SECRETARÍA TECNICA CODISEC.
Elaborar y actualizar el Mapa de Riesgo (distrito capital)	Informe	1		1		2	1		1		2	1		1		2	1		1		2	SECRETARÍA TÈCNICA CODISEC E INSTITUCIONES APORTANTES DE INFORMACIÓN
Elaborar y actualizar el Mapa de Delito (distrito capital)	Informe	1		1		2	1		1		2	1		1		2	1		1		2	SECRETARÍA TÈCNICA CODISEC - COMISARÍA DEL DISTRITO DE JESUS
Elaboración y reporte del Informe Trimestral de Cumplimiento de actividades (ITCA) del PADSC.	Informe	1	1	1	1	4	1	1	1	1	4	1	1	1	1	4	1	1	1	1	4	



MUNICIPALIDAD
DISTRITAL DE JESÚS

AREA DE SEGURIDAD CIUDADANA
SECRETARÍA TÉCNICA DEL CODISEC – JESÚS

“Año del Bicentenario, de la consolidación de nuestra Independencia, y de la conmemoración de las heroicas batallas de Junín y Ayacucho”



Línea de acción 5: Servicio del serenazgo municipal																							
Capacitación y evaluación del personal del serenazgo municipal.	Informe		1	1		2	1			1	2	1			1	2	1			1	2	ST CODISEC - MDJ.	
Registro del serenazgo municipal.	Informe	1	1	1	1	4	1	1	1	1	4	1	1	1	1	4	1	1	1	1	4	SECRETARÍA TECNICA CODISEC.	
Reuniones de coordinación PNP y serenazgo	Acta	1	1		1	1	4	1	1	1	1	4	1	1	1	1	4	1	1	1	1	4	SECRETARÍA TECNICA CODISEC - PNP.
(...)																							
Línea de acción 6: Uso de las Tecnologías de la Información y la Comunicación (TIC's) para la seguridad ciudadana																							
Sistema de videocámaras de video vigilancia (operatividad, control supervisión, evaluación optimización, reparación)	Informe		1			1					1		1			1					1	SECRETARÍA TECNICA CODISEC.	
Línea de acción 7: Gestión de la información para la seguridad ciudadana																							
Estadísticas integradas entre la PNP y los Gobiernos locales	Reporte	1		1		2	1		1		2	1		1		2	1		1		2	SECRETARÍA TECNICA CODISEC – PNP	



MUNICIPALIDAD

AREA DE SEGURIDAD CIUDADANA
SECRETARÍA TÉCNICA DEL CODISEC – JESÚS

“Año del Bicentenario, de la consolidación de nuestra Independencia, y de la conmemoración de las heroicas batallas de Junín y Ayacucho”



OBJETIVO ESTRATÉGICO 03: REDUCIR LA VICTIMIZACIÓN POR LOS DELITOS DE ROBO Y HURTO EN ESPACIOS PÚBLICOS

Actividades Estratégicas	Unidad de Medida	2024					2025					2026					2027					Responsable de la ejecución
		TRIM I	TRIM II	TRIM III	TRIM IV	ANUAL	TRIM I	TRIM II	TRIM III	TRIM IV	ANUAL	TRIM I	TRIM II	TRIM III	TRIM IV	ANUAL	TRIM I	TRIM II	TRIM III	TRIM IV	ANUAL	
3.1. REALIZAR ACCIONES DE PERSECUCIÓN DEL DELITO CONTRA EL PATRIMONIO																						
Línea de acción 8: Patrullaje																						
Elaboración del plan de patrullaje integrado	Informe	1				1					1	1				1	1				1	SECRETARÍA TECNICA CODISEC - PNP
Elaboración del plan de patrullaje municipal	Informe	1				1					1	1				1	1				1	SECRETARÍA TECNICA CODISEC
Ejecución de patrullaje municipal	Informe	1	1	1	1	4	1	1	1	1	4	1	1	1	1	4	1	1	1	1	4	SERENA ZGO
Ejecución del patrullaje integrado	Informe	1	1	1	1	4	1	1	1	1	4	1	1	1	1	4	1	1	1	1	4	PNP - SERENA ZGO
Mantenimiento y reposición de vehículos para patrullaje	Informe	1		1		4	1		1		4	1		1		4	1		1		4	SECRETARÍA TECNICA CODISEC
Monitoreo de patrullaje integrado y municipal mediante el SIPCOP-M	Informe	1	1	1	1	4	1	1	1	1	4	1	1	1	1	4	1	1	1	1	4	SECRETARÍA TECNICA CODISEC
3.2. INCREMENTO DE ACCIONES DE PREVENCIÓN DE LOS DELITOS CONTRA LA SEGURIDAD PÚBLICA																						



MUNICIPALIDAD

AREA DE SEGURIDAD CIUDADANA
SECRETARÍA TÉCNICA DEL CODISEC – JESÚS

“Año del Bicentenario, de la consolidación de nuestra Independencia, y de la conmemoración de las heroicas batallas de Junín y Ayacucho”



Línea de acción 9: Espacios públicos seguros																						
Recuperación de espacios públicos mediante infraestructura urbana, atención policial y participación ciudadana	Informe	1	1	1	1	4	1	1	1	1	4	1	1	1	1	4	1	1	1	1	4	SECRETARÍA TECNICA CODISEC
Monitoreo de recuperación mantenimiento y uso adecuado de espacios públicos con factores de riesgo mediante el SIPCOP-M	Informe	1	1	1	1	4	1	1	1	1	4	1	1	1	1	4	1	1	1	1	4	SECRETARÍA TECNICA CODISEC
Supervisión del cumplimiento de las normas en los eventos de carácter público organizados en el distrito	Informe	1			1	2	1			1	2	1			1	2	1			1	2	SECRETARÍA TECNICA CODISEC SERENAZGO
MEGA OPERATIVOS INTERINSTITUCIONALES A EJECUTAR EN ZONAS DE INCIDENCIA DELICTIVA O RIESGO PARA LA SEGURIDAD CIUDADANA	INFORME	1	1	1	1	4	1	1	1	1	4	1	1	1	1	4	1	1	1	1	4	MDJ- CODISEC.
OBJETIVO ESTRATÉGICO 04: REDUCIR LA INCIDENCIA DE DELITOS VIOLENTOS QUE AFECTAN A LA POBLACIÓN																						
Actividades Estratégicas	Unidad de Medida	2024					2025					2026					2027					Responsable de la ejecución
		TRIM I	TRIM II	TRIM III	TRIM IV	ANUAL	TRIM I	TRIM II	TRIM III	TRIM IV	ANUAL	TRIM I	TRIM II	TRIM III	TRIM IV	ANUAL	TRIM I	TRIM II	TRIM III	TRIM IV	ANUAL	
4.1. ACCIONES PARA REDUCIR DE LOS CASOS DE VIOLENCIA CONTRA LA MUJER E INTEGRANTES DEL GRUPO FAMILIAR																						
Línea de acción 11: Prevención, investigación, atención y protección a las víctimas de violencia contra la mujer e integrantes del grupo familiar.																						
Desarrollo de actividades de sensibilización contra la violencia familiar dirigida a la comunidad educativa de las instituciones educativas públicas	Acta		1	1		2		1	1		2		1	1		2		1	1		2	DEMUNA Y MDJ.

OBJETIVO ESTRATÉGICO 05: REDUCIR LOS DELITOS DE COMPLEJIDAD COMETIDOS POR BANDAS CRIMINALES QUE VICTIMIZA A LA POBLACIÓN

Actividades Estratégicas	Unidad de Medida	2024					2025					2026					2027					Responsable de la ejecución					
		TRIM I	TRIM II	TRIM III	TRIM IV	ANUAL	TRIM I	TRIM II	TRIM III	TRIM IV	ANUAL	TRIM I	TRIM II	TRIM III	TRIM IV	ANUAL	TRIM I	TRIM II	TRIM III	TRIM IV	ANUAL						
Línea de acción 17: Prevención de delitos informáticos																											
IMPLEMENTAR ACCIONES DE SENSIBILIZACIÓN EN REDES SOCIALES, MEDIOS DE COMUNICACIÓN Y OTROS CANALES DE DIFUSIÓN CON MENSAJES DIRIGIDOS A NIÑOS/AS Y ADOLESCENTES PARA PREVENIR EL ABUSO SEXUAL A TRAVÉS DE INTERNET U OTROS MEDIOS TECNOLÓGICOS	Informe		1		1	2				1				1	2					1			1			2	MDJ / ST CODISEC.



**AREA DE SEGURIDAD CIUDADANA
SECRETARÍA TÉCNICA DEL CODISEC – JESÚS**

***“Año del Bicentenario, de la consolidación de nuestra
Independencia, y de la conmemoración de las heroicas
batallas de Junín y Ayacucho”***

